Καταχωρήστε το προϊόν σας και λάβετε υποστήριξη από τη

www.philips.com/welcome

GoGEAR

SA4DOT02

SA4DOT04

SA4DOT08

Εγχειρίδιο χρήσης

PHILIPS

Πίνακας περιεχομένων

1 Σημαντικές πληροφορίες ασφαλείας 4
Γενική συντήρηση 4
Ανακύκλωση του προϊόντος και της ενσωματωμένης μπαταρίας 6

2 Το νέο σας player 8
Περιεχόμενα συσκευασίας 8
Λογισμικό υπολογιστή για τη συσκευή αναπαραγωγής 8
Αρχεία του player 8
Επισκόπηση 8
Χειριστήρια 8
Ενδεικτική λυχνία LED και ήχοι συσκευής 9

3 Ξεκινήστε 10
Φόρτιση 10
Ενεργοποίηση/Απενεργοποίηση της συσκευής αναπαραγωγής 10
Αυτόματη μετάβαση στη λειτουργία αναμονής και απενεργοποίηση 10

4 Αναπαραγωγή μουσικής 11
Μεταφορά μουσικής στη συσκευή αναπαραγωγής 11
Αναπαραγωγή μουσικής 11
Αναζήτηση τραγουδιού 11
Ρύθμιση της έντασης του ήχου 11
Ενεργοποίηση ή απενεργοποίηση της τυχαίας αναπαραγωγής 11

5 Συγχρονισμός με τη μουσική βιβλιοθήκη του υπολογιστή σας μέσω του Philips Songbird 13
Εγκατάσταση του Philips Songbird στον υπολογιστή σας 13
Συλλογή αρχείων μουσικής από τον υπολογιστή 13
Ρύθμιση του φακέλου επιτήρησης 13
Εισαγωγή αρχείων μουσικής 15
Συγχρονισμός της συσκευής με το λογισμικό Philips Songbird 15
Επιλογή αυτόματου ή μη αυτόματου συγχρονισμού 15
Αυτόματος συγχρονισμός 16
Μη αυτόματος συγχρονισμός 16

6 Ενημέρωση του υλικολογισμικού μέσω του Philips Songbird 17

7 Επισκευή της συσκευής αναπαραγωγής μέσω του Philips Songbird 18

8 Τεχνικά στοιχεία 19
Απαιτήσεις υπολογιστή 19

Χρειάζεστε βοήθεια;
Επισκεφθείτε τη διεύθυνση
www.philips.com/welcome
όπου μπορείτε να βρείτε ένα πλήρες σετ υλικού υποστήριξης, όπως για παράδειγμα το εγχειρίδιο χρήσης, τις πιο πρόσφατες ενημερώσεις λογισμικού και απαντήσεις σε συχνές ερωτήσεις.

1 Σημαντικές πληροφορίες ασφαλείας

Γενική συντήρηση

Η μετάφραση αυτού του εγγράφου χρησιμοποιείται μόνο για λόγους αναφοράς. Σε περίπτωση διαφοροποίησης μεταξύ της αγγλικής και της μεταφρασμένης έκδοσης, υπερισχύει η αγγλική.

Προσοχή

- Για να αποφύγετε βλάβη ή δυσλειτουργία:
- Μην εκθέτετε το προϊόν σε υπερβολική θερμότητα, η οποία προκαλείται από εξοπλισμό θέρμανσης ή από την άμεση ηλιακή ακτινοβολία.
- Μην αφήνετε το προϊόν να πέσει και μην ρίχνετε αντικείμενα επάνω στη συσκευή.
- Μην βυθίζετε το προϊόν σε νερό. Μην αφήνετε να εισέλθει νερό στην υποδοχή του ακουστικού ή στη θήκη της μπαταρίας, καθώς η είσοδος νερού στη συσκευή μπορεί να προκαλέσει σημαντική βλάβη.
- Ενεργοποιημένα κινητά τηλέφωνα κοντά στη συσκευή ενδέχεται να προκαλέσουν παρεμβολές.
- Δημιουργείτε αντίγραφα ασφαλείας των αρχείων σας. Βεβαιωθείτε ότι διατηρείτε τα αρχικά αρχεία των οποίων πραγματοποιήσατε λήψη στη συσκευή σας. Η Philips δεν φέρει καμία ευθύνη για απώλεια δεδομένων εάν το προϊόν καταστραφεί ή δεν είναι δυνατή η ανάγνωσή του.
- Διαχειριστείτε (μεταφέρετε, διαγράψτε, κ.λπ.) τα αρχεία σας μόνο μέσω του συμπεριλαμβανομένου λογισμικού μουσικής προς αποφυγή προβλημάτων.
- Μην χρησιμοποιείτε καθαριστικά μέσα που περιέχουν οινόπνευμα, αμμωνία, βενζίνη ή λειαντικά μέσα, καθώς ενδέχεται να προκαλέσουν φθορά στο προϊόν.

Πληροφορίες σχετικά με τις θερμοκρασίες λειτουργίας και φύλαξης

- Λειτουργείτε το προϊόν πάντα σε θερμοκρασίες μεταξύ 0 και 35°C (32 ως 95°F)
- Φυλάσσετε το προϊόν πάντα σε θερμοκρασίες μεταξύ -20 και 45°C (-4 ως 113°F)
- Η διάρκεια ζωής της μπαταρίας ενδέχεται να είναι μικρότερη σε συνθήκες χαμηλής θερμοκρασίας.

Ανταλλακτικά/αξεσουάρ:
Επισκεφθείτε τη διεύθυνση www.philips.com/support για να παραγγείλετε ανταλλακτικά/αξεσουάρ.

Ασφάλεια ακοής

Ακούτε με μέτρια ένταση:
Η χρήση ακουστικών σε υψηλή ένταση μπορεί να προκαλέσει προβλήματα στην ακοή σας. Αυτό το προϊόν μπορεί να παράγει ήχους σε κλίμακα ντεσιμπέλ, οι οποίοι ενδέχεται να προκαλέσουν απώλεια ακοής σε φυσιολογικά άτομα, ακόμα και σε περίπτωση έκθεσης μικρότερης από ένα λεπτό. Η υψηλότερη κλίμακα των ντεσιμπέλ παρέχεται για όσους έχουν ήδη ορισμένου βαθμού απώλεια ακοής.
Ο ήχος μπορεί να κρύβει κινδύνους. Με την πάροδο του χρόνου το "επίπεδο άνεσης'' προσαρμόζεται σε υψηλότερες εντάσεις ήχου. Έτσι μετά από παρατεταμένη ακρόαση, αυτό που ακούγεται ''κανονικό'' μπορεί στην πραγματικότητα να είναι δυνατό και επιβλαβές για την ακοή σας. Για την προστασία σας, ρυθμίστε την ένταση σε ένα ασφαλές επίπεδο προτού προσαρμοστεί η ακοή σας, και μην την αλλάζετε.
Για να ρυθμίσετε ένα ασφαλές επίπεδο έντασης:
Ορίστε τον έλεγχο της έντασης του ήχου σε χαμηλή ρύθμιση.

Αυξάνετε αργά τον ήχο μέχρι να μπορείτε να ακούτε άνετα και καθαρά, χωρίς παραμόρφωση.
Ακούτε για εύλογα χρονικά διαστήματα:
Η παρατεταμένη έκθεση στον ήχο, ακόμα και σε κανονικά "ασφαλή" επίπεδα, μπορεί να προκαλέσει επίσης απώλεια ακοής.
Βεβαιωθείτε ότι χρησιμοποιείτε τον εξοπλισμό σας μέσα χωρίς υπερβολές και κάνετε τα απαραίτητα διαλείμματα.
Βεβαιωθείτε ότι τηρείτε τις παρακάτω οδηγίες όταν χρησιμοποιείτε τα ακουστικά.
Ακούτε με λογική ένταση και για εύλογα χρονικά διαστήματα.
Προσέχετε να μην προσαρμόζετε την ένταση όσο προσαρμόζεται η ακοή σας.
Μην αυξάνετε την ένταση τόσο που να μην μπορείτε να ακούτε τι γίνεται γύρω σας.
Πρέπει να προφυλάσεστε ή να διακόπτετε προσωρινά τη χρήση σε δυνητικά επικίνδυνες καταστάσεις.
Μην χρησιμοποιείτε ακουστικά ενώ χειρίζεστε μηχανοκίνητο όχημα, κάνετε ποδήλατο, σκέιτμπορντ κ.λπ. γιατί ενδέχεται να προκληθεί τροχαίο ατύχημα, ενώ σε πολλές περιοχές είναι και παράνομο.

Τροποποιήσεις
Μη εγκεκριμένες από τον κατασκευαστή τροποποιήσεις ενδέχεται να ακυρώσουν τη δυνατότητα των χρηστών να λειτουργήσουν αυτή τη συσκευή.

Πληροφορίες για τα πνευματικά δικαιώματα
Όλες οι υπόλοιπες μάρκες και τα ονόματα προϊόντων αποτελούν εμπορικά σήματα των αντίστοιχων εταιριών ή οργανισμών τους.
Η μη εξουσιοδοτημένη αντιγραφή εγγραφών, μέσω λήψης από το Internet ή από Audio CD, αποτελεί παραβίαση των νόμων περί πνευματικής ιδιοκτησίας και διεθνών συνθηκών.
Η πραγματοποίηση αντιγράφων υλικού που φέρει προστασία αντιγραφής, όπως προγραμμάτων υπολογιστών, αρχείων, μεταδόσεων και ηχογραφήσεων, άνευ σχετικής εξουσιοδότησης, ενδέχεται να συνιστά καταστρατήγηση των δικαιωμάτων πνευματικής ιδιοκτησίας και, ως εκ τούτου, ποινικό αδίκημα. Δεν επιτρέπεται η χρήση του εξοπλισμού αυτού για τους σκοπούς αυτούς.
Η ονομασία Windows Media και το λογότυπο των Windows αποτελούν εμπορικά σήματα της Microsoft Corporation στις Ηνωμένες Πολιτείες ή/και σε άλλες χώρες.

Υπευθυνότητα! Σεβασμός στα δικαιώματα πνευματικής ιδιοκτησίας.

Be responsible
Respect copyrights

Η Philips σέβεται την πνευματική ιδιοκτησία τρίτων και ζητάμε από τους χρήστες μας να κάνουν το ίδιο.
Περιεχόμενο πολυμέσων που λαμβάνεται μέσω Internet ενδέχεται να έχει δημιουργηθεί ή/και διανεμηθεί χωρίς την άδεια του αρχικού ιδιοκτήτη πνευματικών δικαιωμάτων.
Η αντιγραφή ή διανομή μη εξουσιοδοτημένου περιεχομένου ενδέχεται να αποτελεί παραβίαση των νόμων περί πνευματικών δικαιωμάτων σε διάφορες χώρες, συμπεριλαμβανομένης και της δικής σας.
Η συμμόρφωση με τους νόμους περί πνευματικών δικαιωμάτων παραμένει δική σας ευθύνη.

Η εγγραφή και μεταφορά στη φορητή συσκευή ροών βίντεο που έχουν ληφθεί στον υπολογιστή σας προορίζεται μόνο για χρήση με ελεύθερο ή κατάλληλα αδειοδοτημένο περιεχόμενο. Μπορείτε επίσης να χρησιμοποιήσετε τέτοιου τύπου περιεχόμενο μόνο για προσωπική σας και μη εμπορική χρήση με σεβασμό στις τελικές οδηγίες πνευματικών δικαιωμάτων που παρέχονται από τον ιδιοκτήτη των πνευματικών δικαιωμάτων του έργου. Σε αυτές τις οδηγίες ενδέχεται να αναφέρεται ότι δεν επιτρέπεται η δημιουργία περαιτέρω αντιγράφων. Οι ροές βίντεο ενδέχεται να περιλαμβάνουν τεχνολογία προστασίας κατά της αντιγραφής προς αποφυγή περαιτέρω αντιγραφής. Σε τέτοιες περιπτώσεις, δεν θα υπάρχει δυνατότητα εγγραφής και θα ειδοποιηθείτε μέσω μηνύματος.

Καταγραφή δεδομένων

Στόχος της Philips είναι να βελτιώνει την ποιότητα των προϊόντων σας και να σας προσφέρει μια καλύτερη εμπειρία χρήσης. Προκειμένου να προσδιοριστεί το προφίλ χρήσης, η συσκευή καταχωρεί κάποιες πληροφορίες/δεδομένα στη μόνιμη μνήμη της. Αυτά τα δεδομένα χρησιμοποιούνται για την αναγνώριση και τον εντοπισμό αποτυχιών ή προβλημάτων που μπορεί να αντιμετωπίσετε ως χρήστης κατά τη χρήση της συσκευής. Τα δεδομένα που αποθηκεύονται θα είναι, για παράδειγμα, η διάρκεια αναπαραγωγής σε λειτουργία μουσικής, η διάρκεια αναπαραγωγής σε λειτουργία δέκτη, πόσες φορές έχει προκύψει χαμηλό επίπεδο μπαταρίας κλπ. Τα αποθηκευμένα δεδομένα δεν αποκαλύπτουν το περιεχόμενο ή τα μέσα που χρησιμοποιήθηκαν στη συσκευή, ούτε την πηγή των λήψεων. Τα αποθηκευμένα δεδομένα ανακτώνται και χρησιμοποιούνται ΜΟΝΟ εάν ο χρήστης επιστρέψει τη συσκευή στο κέντρο επισκευών της Philips και ΜΟΝΟ για τη διευκόλυνση του εντοπισμού και της αποφυγής σφαλμάτων. Τα αποθηκευμένα δεδομένα θα τεθούν στη διάθεση του χρήστη έπειτα από αίτησή του.

Ανακύκλωση του προϊόντος και της ενσωματωμένης μπαταρίας

Το προϊόν είναι σχεδιασμένο και κατασκευασμένο από υψηλής ποιότητας υλικά και εξαρτήματα, τα οποία μπορούν να ανακυκλωθούν και να ξαναχρησιμοποιηθούν. Μην απορρίπτετε ποτέ αυτό το προϊόν μαζί με άλλα απορρίμματα του σπιτιού σας. Παρακαλούμε ενημερωθείτε για τους τοπικούς κανόνες σχετικά με την ξεχωριστή συλλογή ηλεκτρικών και ηλεκτρονικών προϊόντων και μπαταριών.
Η σωστή απόρριψη των προϊόντων αυτών θα βοηθήσει στην αποτροπή τυχόν αρνητικών επιπτώσεων που ενδέχεται να υπάρξουν στο περιβάλλον και στην ανθρώπινη υγεία.
Για περαιτέρω πληροφορίες σχετικά με τα κέντρα ανακύκλωσης της περιοχής σας, επισκεφθείτε τη διεύθυνση www.recycle.philips.com.

Προσοχή

- Τυχόν αφαίρεση της ενσωματωμένης μπαταρίας ακυρώνει την εγγύηση και ενδέχεται να καταστρέψει το προϊόν.

Philips SOUNDDOT

Ανακοίνωση για τις ΗΠΑ

Ο παρών εξοπλισμός έχει ελεγχθεί και διαπιστωθεί ότι συμμορφώνεται με τα όρια που έχουν θεσπιστεί για ψηφιακές συσκευές Κατηγορίας B, σύμφωνα με το Τμήμα 15 των κανονισμών FCC. Τα όρια αυτά έχουν οριστεί ώστε να παρέχουν επαρκή προστασία από επιβλαβείς παρεμβολές σε οικιακές εγκαταστάσεις. Η παρούσα συσκευή παράγει, χρησιμοποιεί και μπορεί να εκπέμψει ακτινοβολία ραδιοφωνικών συχνοτήτων και, εάν δεν εγκατασταθεί και χρησιμοποιηθεί σύμφωνα με τις οδηγίες, μπορεί να επιφέρει επιβλαβείς παρεμβολές στις ραδιοφωνικές επικοινωνίες.

Ωστόσο, δεν παρέχεται εγγύηση ότι δεν θα δημιουργηθούν παρεμβολές σε συγκεκριμένες εγκαταστάσεις. Εάν η παρούσα συσκευή προκαλεί επιβλαβείς παρεμβολές στη λήψη ραδιοφωνικών ή τηλεοπτικών σημάτων, γεγονός το οποίο μπορεί να διαπιστωθεί ενεργοποιώντας και απενεργοποιώντας τη συσκευή, δοκιμάστε έναν ή περισσότερους από τους παρακάτω τρόπους για να αποφύγετε τις παρεμβολές:

- Αλλάξτε τη θέση της κεραίας.
- Αυξήστε την απόσταση μεταξύ της συσκευής και του δέκτη.
- Συνδέστε τη συσκευή σε πρίζα σε κύκλωμα διαφορετικό από αυτό στο οποίο έχει συνδεθεί ο δέκτης.
- Επικοινωνήστε με το σημείο πώλησης ή με έναν εξειδικευμένο τεχνικό ραδιοφωνικών και τηλεοπτικών συσκευών για βοήθεια.

Ανακοίνωση για Καναδά

Αυτή η ψηφιακή συσκευή Κατηγορίας B είναι συμβατή με το πρότυπο ICES-003 του Καναδά..

Η συσκευή συμμορφώνεται με το Τμήμα 15 των Κανονισμών FCC -και με το 21 CFR 1040.10. Η λειτουργία της υπόκειται στις παρακάτω δύο συνθήκες:

- Η παρούσα συσκευή δεν δημιουργεί επιβλαβείς παρεμβολές, και
- Αυτή η συσκευή πρέπει να αποδέχεται οποιαδήποτε παρεμβολή που πιθανόν δεχτεί, συμπεριλαμβανομένων και των παρεμβολών που ενδέχεται να προκαλέσουν ανεπιθύμητη λειτουργία..

2 Το νέο σας player

Περιεχόμενα συσκευασίας

Βεβαιωθείτε ότι έχετε παραλάβει τα παρακάτω μέρη:

Συσκευή αναπαραγωγής

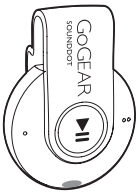

Ακουστικά

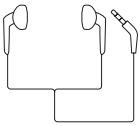

Οδηγός γρήγορης έναρξης

Φυλλάδιο ασφάλειας και εγγύησης

Σημείωση

- Οι εικόνες χρησιμεύουν μόνο ως αναφορά. Η Philips διατηρεί το δικαίωμα αλλαγής του χρώματος/σχεδίου χωρίς προειδοποίηση.

Λογισμικό υπολογιστή για τη συσκευή αναπαραγωγής

Με το **SOUNDDOT** είναι συμβατό το εξής λογισμικό υπολογιστή:

- **Philips Songbird** (σας βοηθά να ενημερώνετε το υλικολογισμικό της συσκευής αναπαραγωγής και να συγχρονίζετε τραγούδια από τη μουσική βιβλιοθήκη του υπολογιστή σας στη συσκευή αναπαραγωγής).

Για να αποκτήσετε τοPhilips Songbird,

- Στον υπολογιστή σας, κατεβάστε το **Philips Songbird** από τη διεύθυνση www. philips.com/Songbird ή www. philips.com/support.

Αρχεία του player

Στο **SOUNDDOT** έχουν φορτωθεί τα ακόλουθα αρχεία:

- Εγχειρίδιο χρήσης

Επισκόπηση

Χειριστήρια

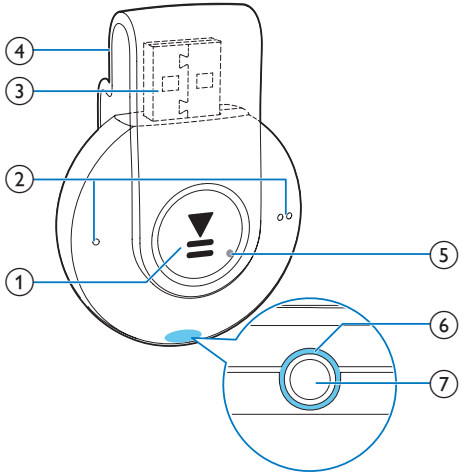

① ▶II
- Πατήστε παρατεταμένα: Ενεργοποίηση/απενεργοποίηση της συσκευής αναπαραγωγής
- Πατήστε μία φορά: Παύση/συνέχιση της αναπαραγωγής
- Πατήστε δύο φορές κατά τη διάρκεια της αναπαραγωγής: Ενεργοποίηση/απενεργοποίηση της τυχαίας αναπαραγωγής

② ● / ● ●
- Πατήστε μία φορά: Μείωση/αύξηση της έντασης του ήχου
- Πατήστε παρατεταμένα: Μετάβαση στο προηγούμενο ή στο επόμενο κομμάτι

③ **θύρα USB για φόρτιση και μεταφορά δεδομένων**

④ **Κλιπ**

⑤ **RESET**
- Σε περίπτωση που η συσκευή αναπαραγωγής δεν ανταποκρίνεται στο πάτημα των πλήκτρων, πιέστε την οπή με τη μύτη ενός στιλό.

⑥ **Ένδειξη LED**

⑦ 🎧
- Υποδοχή ακουστικών 3,5 χιλ.

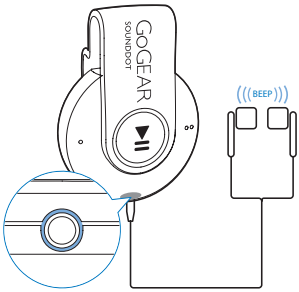

Ενδεικτική λυχνία LED και ήχοι συσκευής

Με την ενδεικτική λυχνία LED ή/και τους ήχους της συσκευής, μπορείτε να γνωρίζετε την κατάσταση της συσκευής αναπαραγωγής.

3 Ξεκινήστε

Φόρτιση

Το **SOUNDDOT** διαθέτει ενσωματωμένη μπαταρία που μπορεί να φορτιστεί μέσω της υποδοχής USB ενός υπολογιστή.

- Περιστρέψτε το βύσμα USB για να συνδέσετε το **SOUNDDOT** σε υπολογιστή.
  - ↳ Κατά τη διάρκεια της φόρτισης, η ενδεικτική λυχνία αλλάζει χρώμα υποδεικνύοντας το επίπεδο ισχύος της μπαταρίας.
  - ↳ Όταν η μπαταρία είναι πλήρως φορτισμένη, η ενδεικτική λυχνία ανάβει με πράσινο χρώμα.

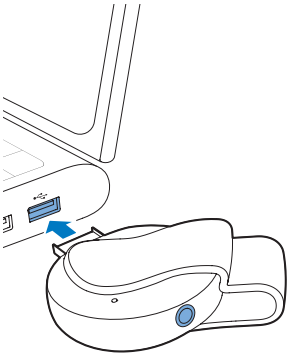

Συμβουλή

- Όταν η ισχύς της μπαταρίας είναι χαμηλότερη από 15%, η ενδεικτική λυχνία ανάβει με κόκκινο χρώμα και ακούγονται δύο χαρακτηριστικοί ήχοι.
- Οι επαναφορτιζόμενες μπαταρίες έχουν περιορισμένο αριθμό κύκλων φόρτισης. Η διάρκεια ζωής της μπαταρίας και ο αριθμός των κύκλων φόρτισης διαφέρουν ανάλογα με τη χρήση και τις ρυθμίσεις.

Ενεργοποίηση/ Απενεργοποίηση της συσκευής αναπαραγωγής

- Πατήστε παρατεταμένα ▶II μέχρι η ενδεικτική λυχνία να ανάψει με πράσινο ή κόκκινο χρώμα.
  - ↳ **Ενεργοποίηση**: Η ενδεικτική λυχνία ανάβει με πράσινο χρώμα. Ξεκινά η αναπαραγωγή της μουσικής.
  - ↳ **Απενεργοποίηση**: Η ενδεικτική λυχνία ανάβει με κόκκινο χρώμα. Ακούγεται ένας χαρακτηριστικός ήχος.

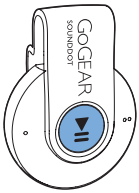

Αυτόματη μετάβαση στη λειτουργία αναμονής και απενεργοποίηση

Η συσκευή αναπαραγωγής διαθέτει λειτουργία αυτόματης μετάβασης σε κατάσταση αναμονής και αυτόματου τερματισμού, για εξοικονόμηση ισχύος της μπαταρίας.
Μετά από πέντε λεπτά σε λειτουργία αδράνειας (δεν πραγματοποιείται αναπαραγωγή μουσικής και δεν έχει πατηθεί κανένα κουμπί), η συσκευή αναπαραγωγής απενεργοποιείται.

4 Αναπαραγωγή μουσικής

Μεταφορά μουσικής στη συσκευή αναπαραγωγής

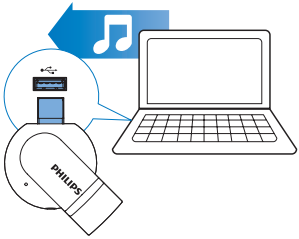

Μπορείτε να μεταφέρετε τραγούδια από τη βιβλιοθήκη πολυμέσων του υπολογιστή σας στο **SOUNDDOT** με τους εξής τρόπους:

- Με μεταφορά και απόθεση αρχείων μουσικής στο πρόγραμμα εξερεύνησης των Windows.
- Με συγχρονισμό μέσω του Philips Songbird (δείτε 'Συγχρονισμός με τη μουσική βιβλιοθήκη του υπολογιστή σας μέσω του Philips Songbird' στη σελίδα 13).

Για μεταφορά και απόθεση αρχείων μουσικής στο πρόγραμμα εξερεύνησης των Windows:

1 Συνδέστε το **SOUNDDOT** σε υπολογιστή.

2 Στον υπολογιστή, επιλέγοντας **My Computer** (Ο Υπολογιστής Μου) ή **Computer** (Υπολογιστής),
- σύρετε και αποθέστε τα αρχεία μουσικής που θέλετε από τον υπολογιστή στο **SOUNDDOT**.

Αναπαραγωγή μουσικής

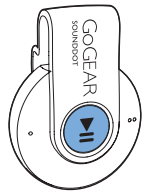

1 Βεβαιωθείτε ότι έχετε ενεργοποιήσει τη συσκευή αναπαραγωγής (δείτε 'Ενεργοποίηση/Απενεργοποίηση της συσκευής αναπαραγωγής' στη σελίδα 10).
   ↳ Η ενδεικτική λυχνία ανάβει με πράσινο χρώμα. Ξεκινά η αναπαραγωγή της μουσικής.
   ↳ Κατά τη διάρκεια της αναπαραγωγής μουσικής, η πράσινη ενδεικτική λυχνία αναβοσβήνει κατά διαστήματα.

2 Πατήστε ▶II για παύση ή συνέχιση της αναπαραγωγής.

Αναζήτηση τραγουδιού

- Πατήστε παρατεταμένα ● / ● ● για μετάβαση στο προηγούμενο ή στο επόμενο κομμάτι.
   ↳ Ακούγεται ένας χαρακτηριστικός ήχος.

Ρύθμιση της έντασης του ήχου

- Πατήστε ● / ● ●.
   ↳ Κατά τη διάρκεια της αναπαραγωγής μουσικής, μπορείτε να ακούσετε την αλλαγή του επιπέδου έντασης του ήχου.

Ενεργοποίηση ή απενεργοποίηση της τυχαίας αναπαραγωγής

1 Κατά τη διάρκεια της αναπαραγωγής μουσικής, πατήστε ▶II δύο φορές.

↳ Ακούγονται δύο χαρακτηριστικοί ήχοι. Η πράσινη ενδεικτική λυχνία αναβοσβήνει δύο φορές κατά διαστήματα.

↳ Τα τραγούδια αναπαράγονται με τυχαία σειρά.

2 Για να απενεργοποιήσετε την τυχαία αναπαραγωγή, πατήστε ξανά ▶II δύο φορές.

↳ Ακούγεται ένας χαρακτηριστικός ήχος. Η πράσινη ενδεικτική λυχνία αναβοσβήνει μία φορά κατά διαστήματα.

↳ Τα τραγούδια αναπαράγονται με τη σειρά.

5 Συγχρονισμός με τη μουσική βιβλιοθήκη του υπολογιστή σας μέσω του Philips Songbird

Με το **Philips Songbird**, μπορείτε να κάνετε τα εξής:

- Να διαχειρίζεστε τη μουσική συλλογή στον υπολογιστή σας,
- Να συγχρονίζετε το **SOUNDDOT** με τη μουσική βιβλιοθήκη του υπολογιστή σας,
- Να δηλώσετε το **SOUNDDOT** στη διεύθυνση www.philips.com/welcome,
- Να ενημερώνετε το υλικολογισμικό του SOUNDDOT (δείτε 'Ενημέρωση του υλικολογισμικού μέσω του Philips Songbird' στη σελίδα 17),
- Να επισκευάσετε το SOUNDDOT (δείτε 'Επισκευή της συσκευής αναπαραγωγής μέσω του Philips Songbird' στη σελίδα 18).

Εγκατάσταση του Philips Songbird στον υπολογιστή σας

Λήψη του Philips Songbirdστον υπολογιστή σας

1 Συνδέστε τον υπολογιστή σας στο Internet.

2 Από τη διεύθυνση www. philips.com/Songbird ή www.philips.com/support, κατεβάστε το **Philips Songbird**.

Εγκατάσταση του Philips Songbirdστον υπολογιστή σας

1 Κάντε διπλό κλικ στο αρχείο .exe του **Philips Songbird** που κατεβάσατε.
↳ Εμφανίζεται μια αναδυόμενη οθόνη.

2 Επιλέξτε τη γλώσσα και τη χώρα σας.

3 Ακολουθήστε τις οδηγίες επί της οθόνης για να ολοκληρώσετε την εγκατάσταση.

Σημείωση

- Η εγκατάσταση σάς ζητεί να συμφωνήσετε με τους όρους άδειας.

Συλλογή αρχείων μουσικής από τον υπολογιστή

Ρύθμιση του φακέλου επιτήρησης

Δημιουργία κεντρικού φακέλου

Μπορείτε να επιλέξετε όλα τα αρχεία μουσικής να προστίθενται αυτόματα στη βιβλιοθήκη σας, όταν τα αντιγράφετε σε ένα φάκελο. Η δημιουργία ενός κεντρικού φακέλου συνιστάται. Στο **Philips Songbird**, ορίστε τον κεντρικό φάκελο ως φάκελο επιτήρησης. Κάθε φορά που εκκινείτε το **Philips Songbird**, προστίθενται/διαγράφονται τραγούδια στο/από **Philips Songbird**, όπως περιέχονται στον κεντρικό φάκελο.
Στον υπολογιστή, δημιουργήστε έναν κεντρικό φάκελο όπου θα αποθηκεύετε όλα τα αρχεία μουσικής, π.χ. D:\Songbird media.

Εκκίνηση για πρώτη φορά

Την πρώτη φορά που εκκινείτε το **Philips Songbird** σε έναν υπολογιστή, ακολουθήστε τα παρακάτω βήματα, όπως σας ζητούνται, για να εισαγάγετε τα υπάρχοντα αρχεία μέσων στο **Philips Songbird**:

- Επιλέξτε το φάκελο μέσων iTunes, για να εισαγάγετε μια υπάρχουσα βιβλιοθήκη iTunes.
- Επιλέξτε τον κεντρικό φάκελο για να αναζητήσετε και να εισαγάγετε τα υπάρχοντα αρχεία μουσικής.
  ↳ Ο κεντρικός φάκελος ορίζεται ως ο φάκελος επιτήρησης του **Philips Songbird**.

Ρύθμιση φακέλου πολυμέσων iTunes

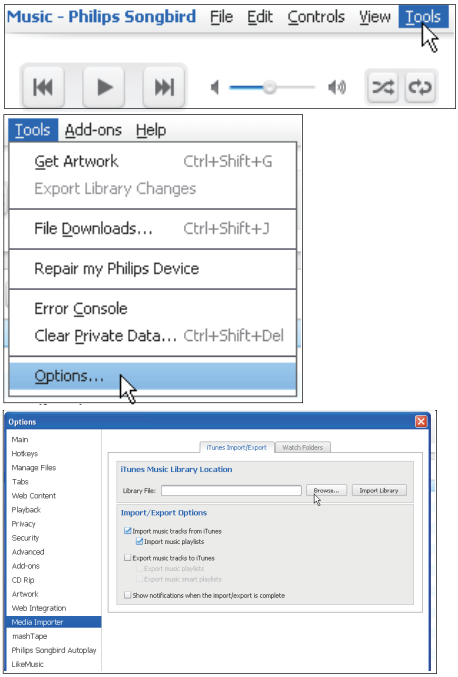

1 Στο **Philips Songbird**, επιλέξτε **Tools** (Εργαλεία) > **Options...** (Επιλογές...)

2 Επιλέξτε **Media Importer** (Εργαλείο εισαγωγής μέσων) και στη συνέχεια την καρτέλα **iTunes Importer** (Εργαλείο εισαγωγής iTunes).

3 Επαληθεύστε τη θέση και τις επιλογές της βιβλιοθήκης σας.

4 Πατήστε το κουμπί **Import Library** (Εισαγωγή βιβλιοθήκης) δίπλα στη θέση της βιβλιοθήκης.
  ↳ Το λογισμικό εισάγει τη βιβλιοθήκη iTunes στο **Philips Songbird**.

Ρύθμιση του φακέλου επιτήρησης

Στο **Philips Songbird**, ρυθμίστε το φάκελο επιτήρησης ως εξής:

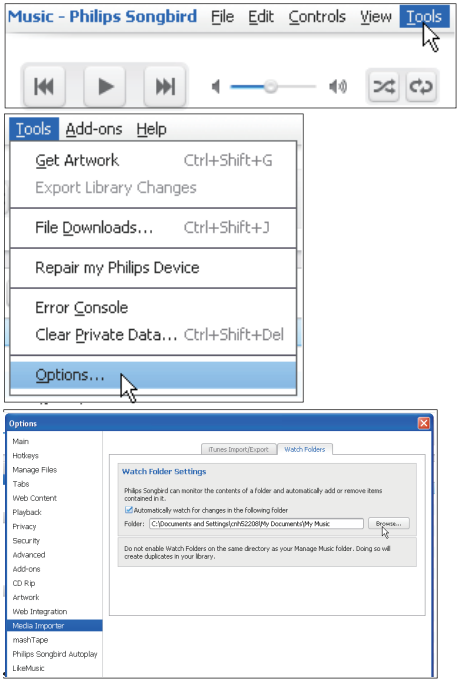

1 Επιλέξτε **Tools** (Εργαλεία) > **Options** (Επιλογές).

2 Στο **Options** (Επιλογές), επιλέξτε **Media Importer** (Εργαλείο εισαγωγής μέσων). Έπειτα, επιλέξτε την καρτέλα **Watch Folders** (Επιτήρηση φακέλων).

3 Στην καρτέλα **Watch Folders** (Επιτήρηση φακέλων), επιλέξτε το πλαίσιο ελέγχου, όπως φαίνεται στην εικόνα.

4 Πατήστε **Browse** (Αναζήτηση) και επιλέξτε τον κεντρικό φάκελο (π.χ. D:\ Songbird media) ως φάκελο επιτήρησης.
   ↳ Στο **Philips Songbird**, τα αρχεία μέσων προστίθενται/διαγράφονται όπως βρίσκονται στον κεντρικό μουσικό φάκελο.

Εισαγωγή αρχείων μουσικής

Στο **Philips Songbird**,

- επιλέξτε **File** (Αρχείο) > **Import Media** (Εισαγωγή μέσων), για να επιλέξετε φακέλους στον υπολογιστή.
   ↳ Τα αρχεία μουσικής προστίθενται στο στοιχείο **Library** (Βιβλιοθήκη).

Συγχρονισμός της συσκευής με το λογισμικό Philips Songbird

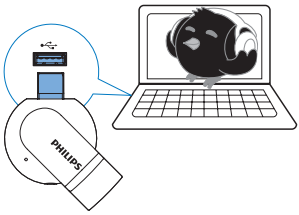

1 Στον υπολογιστή, πραγματοποιήστε εκκίνηση του **Philips Songbird**.

2 Συνδέστε τη συσκευή στον υπολογιστή.
   ↳ Η συσκευή εμφανίζεται στο **Philips Songbird** όταν την αναγνωρίζει ο υπολογιστής.

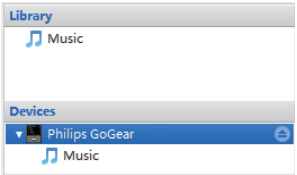

Επιλογή αυτόματου ή μη αυτόματου συγχρονισμού

Την πρώτη φορά που συνδέετε τη συσκευή αναπαραγωγής στο **Philips Songbird**, επιλέξτε τον αυτόματο συγχρονισμό, όπως σας ζητείται. Η συσκευή αναπαραγωγής συγχρονίζεται με το **Philips Songbird** αυτομάτως.
Αν δεν επιλέξετε τον αυτόματο συγχρονισμό, ενεργοποιείται ο μη αυτόματος συγχρονισμός.

Για επιλογή αυτόματου ή μη αυτόματου συγχρονισμού,

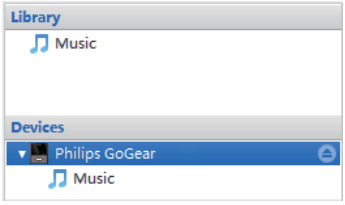

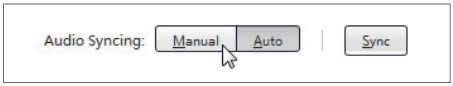

1 Επιλέξτε τη συσκευή αναπαραγωγής στο **Devices** (Συσκευές).
   ↳ Εμφανίζεται μια αναδυόμενη οθόνη.

2 Στην αναδυόμενη οθόνη, επιλέξτε **Manual** (Μη αυτόματο) ή **Auto** (Αυτόματο).

3 Για να επιβεβαιώσετε την επιλογή, κάντε κλικ στο **Apply** (Εφαρμογή).

Αυτόματος συγχρονισμός

- Εάν έχετε επιλέξει τον αυτόματο συγχρονισμό, ο αυτόματος συγχρονισμός ξεκινά αυτομάτως όταν συνδέσετε τη συσκευή αναπαραγωγής σε υπολογιστή.
- Εναλλακτικά, επιλέξτε τη συσκευή αναπαραγωγής στο **Devices** (Συσκευές) και κάντε κλικ στο **Συγχρονισμός**.

Μη αυτόματος συγχρονισμός

Για μη αυτόματη μεταφορά επιλεγμένων αρχείων μέσων,

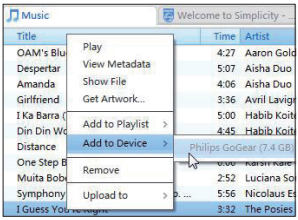

1 Στην οθόνη περιεχομένων, κάντε κλικ σε ένα επιλεγμένο αρχείο μέσων.

2 Επιλέξτε **Add to Device** (Προσθήκη στη συσκευή) > **SOUNDDOT**.

↳ Τα επιλεγμένα αρχεία μεταφέρονται στο **SOUNDDOT**.

Συμβουλή

- Για να επιλέξετε πολλά αρχεία ταυτόχρονα, κρατήστε πατημένο το πλήκτρο **Ctrl**, όσο κάνετε κλικ στις επιλογές σας.

6 Ενημέρωση του υλικολογισμικού μέσω του Philips Songbird

Το **SOUNDDOT** ελέγχεται από ένα εσωτερικό πρόγραμμα που ονομάζεται υλικολογισμικό. Ενδέχεται να έχουν κυκλοφορήσει νεότερες εκδόσεις υλικολογισμικού από τότε που αγοράσατε το **SOUNDDOT**.
Μέσα από το **Philips Songbird**, μπορείτε να παρακολουθείτε και να εγκαθιστάτε τις ενημερώσεις υλικολογισμικού για το **SOUNDDOT** από το Internet.

Συμβουλή

- Τα αρχεία μουσικής δεν επηρεάζονται από μια ενημέρωση υλικολογισμκού.

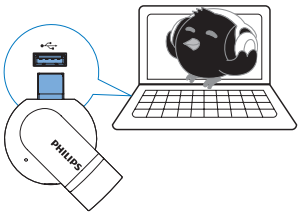

1 Βεβαιωθείτε ότι έχετε συνδέσει τον υπολογιστήσας στο Internet.

2 Συνδέστε το **SOUNDDOT** στον υπολογιστή.

3 Στον υπολογιστή, πραγματοποιήστε εκκίνηση του **Philips Songbird**.
   - Αν χρειάζεται, πατήστε **Start** (Έναρξη) > **Programs** (Προγράμματα) > **Philips** > **Philips Songbird**.

4 Κάντε κλικ στο **SOUNDDOT** στην οθόνη της συσκευής αναπαραγωγής. Στη συνέχεια, επιλέξτε **Tools** > **Check for updated firmware** (Εργαλεία > Έλεγχος για ενημερωμένο υλικολογισμικό) στο αναδυόμενο παράθυρο.
   ↳ Το **Philips Songbird** ελέγχει για ενημερώσεις από το Internet.

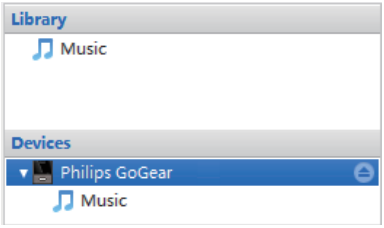

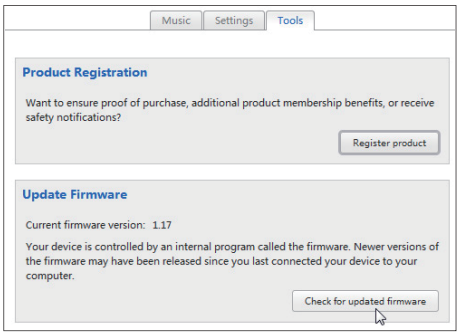

5 Ακολουθήστε τις οδηγίες που εμφανίζονται στην οθόνη.
   ↳ Αρχίζει αυτόματα η διαδικασία λήψης και εγκατάστασης της ενημέρωσης υλικολογισμικού.
   ↳ Το **SOUNDDOT** πραγματοποιεί επανεκκίνηση μετά την ενημέρωση του υλικολογισμικού και είναι ξανά έτοιμο για χρήση.

Σημείωση

- Περιμένετε μέχρι να ολοκληρωθεί η ενημέρωση, στη συνέχεια αποσυνδέστε το **SOUNDDOT** από τον υπολογιστή.

7 Επισκευή της συσκευής αναπαραγωγής μέσω του Philips Songbird

Εάν το **SOUNDDOT** δεν λειτουργεί κανονικά ή η οθόνη παγώνει, μπορείτε να πραγματοποιήσετε επαναφορά χωρίς να χάσετε δεδομένα:

Επαναφορά του SOUNDDOT;

- Εισαγάγετε τη μύτη ενός στιλό ή άλλου αντικειμένου στην οπή επαναφοράς που βρίσκεται στη βάση του **SOUNDDOT**. Κρατήστε το πατημένο έως ότου η συσκευή αναπαραγωγής απενεργοποιηθεί.

Αν δεν μπορέσετε να επαναφέρετε τη συσκευή αναπαραγωγής, επισκευάστε την μέσω του Philips Songbird:

1 Στον υπολογιστή, εκκινήστε το **Philips Songbird**.
   - Αν ο υπολογιστής σας έχει Windows 7, εκκινήστε το **Philips Songbird** ως διαχειριστής. Κάντε δεξί κλικ **Philips Songbird** και επιλέξτε **Run as Administrator** (Εκτέλεση ως διαχειριστής).

2 Στο **Philips Songbird**,

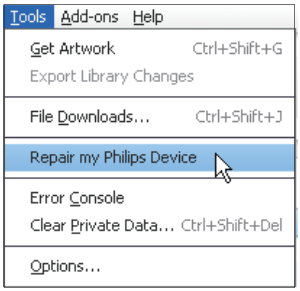

   - επιλέξτε **Tools** (Εργαλεία) > **Repair my Philips Device** (Επισκευή της συσκευής μου Philips),
   - επιλέξτε **SOUNDDOT** στην αναδυόμενη λίστα.

3 Συνδέστε τη συσκευή στον υπολογιστή.
   - **Βεβαιωθείτε ότι ακολουθείτε τις οδηγίες επί της οθόνης σχετικά με τον τρόπο σύνδεσης της συσκευής αναπαραγωγής στον υπολογιστή.**

4 Ακολουθήστε τις οδηγίες επί της οθόνης για να ολοκληρώσετε την επισκευή.

8 Τεχνικά στοιχεία

Ρεύμα

- Τροφοδοσία: Εσωτερική επαναφορτιζόμενη μπαταρία ιόντων και πολυμερών λιθίου 110 mAh
- Χρόνος αναπαραγωγής[1]
  Ήχος (.mp3): έως και 6 ώρες
- Γρήγορη φόρτιση: 6 λεπτά φόρτισης για 60 λεπτά αναπαραγωγής

Λογισμικό

- Philips Songbird: Για ενημέρωση υλικολογισμικού και μεταφορά μουσικής

Συνδεσιμότητα

- Ακουστικά 3,5 χιλ.
- USB 2.0 Υψηλής ταχύτητας

Ήχος

- Διαχωρισμός καναλιών: 45 dB
- Απόκριση συχνοτήτων: 20-18.000 Hz
- Ισχύς εξόδου: 2 x 2,4 mW
- Λόγος σήματος προς θόρυβο: > 84 dB

Αναπαραγωγή ήχου

Υποστηριζόμενα φορμά:

- MP3
  Ρυθμός bit: 8-320 kbps και VBR
  Ρυθμοί δειγματοληψίας: 8, 11,025, 16, 22,050, 32, 44,1, 48 kHz
- WMA (χωρίς προστασία)
  Ρυθμός bit: 5-320 kbps
  Ρυθμοί δειγματοληψίας: 8, 11,025, 16, 22,050, 32, 44,1, 48 kHz
- WAV

Μέσα αποθήκευσης

Χωρητικότητα ενσωματωμένης μνήμης[2]:

- SA4DOT02 2 GB NAND Flash
- SA4DOT04 4 GB NAND Flash
- SA4DOT08 8 GB NAND Flash

Μεταφορά πολυμέσων[3]

- Windows Explorer (μεταφορά και απόθεση)
- Songbird (συγχρ.)

Σημείωση

- Οι προδιαγραφές ενδέχεται να αλλάξουν χωρίς προειδοποίηση.
- [1] Οι επαναφορτιζόμενες μπαταρίες έχουν περιορισμένο αριθμό κύκλων φόρτισης. Η διάρκεια ζωής της μπαταρίας και ο αριθμός των κύκλων φόρτισης διαφέρουν ανάλογα με τη χρήση και τις ρυθμίσεις.
- [2] 1 GB = 1 δισεκατομμύριο byte. Η διαθέσιμη χωρητικότητα είναι μικρότερη. Ενδέχεται να μην είναι διαθέσιμη ολόκληρη η μνήμη, καθώς ένα μέρος δεσμεύεται για τη συσκευή. Η χωρητικότητα υπολογίζεται με βάση 4 λεπτά ανά τραγούδι και κωδικοποίηση MP3 128 kbps.
- [3] Η ταχύτητα μεταφοράς εξαρτάται από το λειτουργικό σύστημα και τη διαμόρφωση του λογισμικού.

Απαιτήσεις υπολογιστή

- Windows® XP (SP3 ή μεταγενέστερη έκδοση) / Vista / 7
- Επεξεργαστής Pentium III 800 MHz ή μεγαλύτερος
- 512 MB RAM
- Χώρος σκληρού δίσκου 500MB
- Σύνδεση Internet
- Windows® Internet Explorer 6.0 ή μεταγενέστερη έκδοση
- Μονάδα CD-ROM
- Θύρα USB

Specifications are subject to change without notice
© 2012 Koninklijke Philips Electronics N.V.
All rights reserved.

SA4DOT_37_UM_V1.1 wk1207.3